het V.D.H.-tje

VAN DER HEEM

Nr 950

24 febr. 1970

MAANDELIJKS VERSCHIJNEND HU SORGAAN

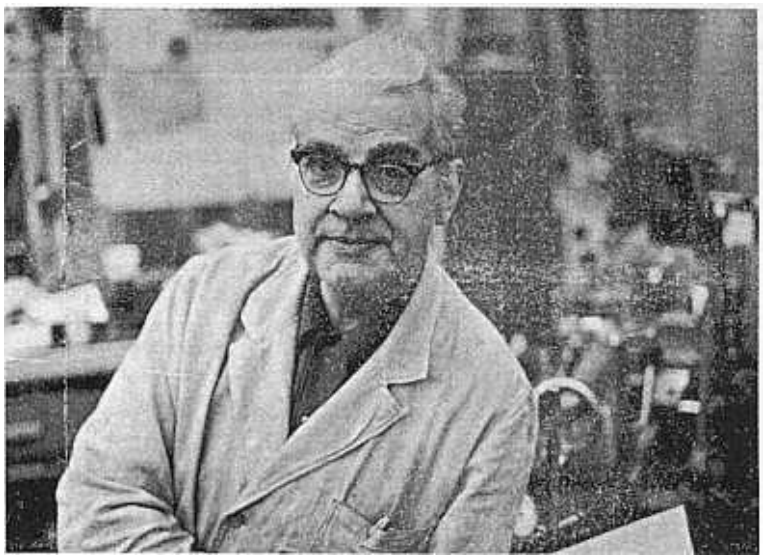

26 februari 1970

Robijnen

J. van de Poel

40 jaar: .... wat een tijd!

Beste Van de Poel,

Als 18-jarige jongeman ben je bij Van der Heem in de Stortenbekerstraat begonnen. Weldra kwam je op je motorfiets naar je werk. Nu 40 jaar later kom je nog steeds op de motor. Weer of geen weer: de „auto" blijft thuis. Dat kan ook moeilijk anders, want het gebruik daarvan zou iedere morgen moeilijkheden geven. Je hebt echt een schoenlepel nodig om er in te kunnen stappen! Reparaties zijn nooit een probleem, alles doe je zelf. Je bent een uit het goede hout gesneden knutselaar.

Ook radio- en TV-storingen zijn voor jou geen probleem. Zelfs een elektrische gitaar heeft voor jou geen geheimen. Toen die er eenmaal was, moest hij natuurlijk ook gebruikt worden en dus speelde je in een Hawaïan-bandje met bloemenkransen en al. Menig Van der Heem-avondje heb je met je muziek opgeluisterd.

Geen van je collega's doet ooit tevergeefs een beroep op je hulp wanneer er iets moet worden gerepareerd. Dit brengt mij dan meteen op je werk bij Van der Heem. Als jongeman begon je in de Gereedschapmakerij als draaier. Later kwam je in de reparatieploeg, waar niets je te gek was. Al was een nippel 62° Rc., je draaide hem vel even af. Soms mopperde je dan wel, dat de beitel niet hard genoeg was!! Maar ikken deed het altijd. Ook frezen en slijpen biedt jou geen problemen. Nog steeds is net: „Geef Jan maar een schetsje en hij maakt het voor je". Ik hoop dat wij nog lang kunnen zeggen: „Jan maakt het wel even", en dat je dit in goede gezondheid mag doen.

Jan, wij wensen je met je gezin een prettige jubileumdag toe en dat je nog jaren naar ons bedrijf zult kunnen komen.

Wij kunnen je echt nog niet missen!

W. Kriele.

Dank

Voor alle goede wensen die wij ter gelegenheid van de jaarwisseling van talrijke personeelsleden en oud-gedienden mochten ontvangen, zeggen wij u hartelijk dank.

de Direktie.

f 1000,–: ..... wat een beloning!

In aanwezigheid van een aantal functionarissen werd 11 februari j.l. door ir. J. W. Baurdoux een beloning van *f* 1000,— uitgereikt aan de heer S. A. van Meekeren van de Componentengroep, voor een door hem ontwikkeld apparaat voor het testen van integrated circuits. „Met dit — nog provisorische — toestel is reeds een dermate grote besparing bereikt dat een beloning van *f*1000,— volkomen gerechtvaardigd is", aldus de heer Baurdoux. De voorzitter van de Ideeëncommissie, ir. W. W. van der Poel, sloot zich hierbij gaarne aan en speldde de heer Van Meekeren een robijnen I.D.-speld op.

JONGEREN-CONTACTGROEP *zet zich in beweging*

Van verschillende zijden hoorden we, dat er te weinig bekend is over het doen en laten van de J.C.G., maar dit betekent niet dat wij niet aktief zijn. Na alle plannen, die we in het begin hadden, is het volgende bereikt.
Direkt na de verkiezingen zijn we begonnen met praten, veel praten. Dat doet elke commissie, zult u zeggen, maar voor je je op problemen werpt, moet je eerst weten welke die problemen nu precies zijn en in hoeverre deze zijn op te lossen. We hebben maar een greep gedaan:
Studie: De werkgroep: studies, was vol geestdrift begonnen de nu lopende studies te bekijken met de bedoeling voorstellen te doen om het studiepakket, waar nodig, uit te breiden of in te krimpen. Na enkele besprekingen bleek echter, dat Personeelzaken ook met dat probleem bezig is. We wachten nu even de uitkomst af voor we verder gaan met de werkgroep.
Introductie: Dit probleem is zo groot, dat een ideale oplossing niet voor het grijpen ligt. Zowel door PZ als alle andere betrokkenen wordt hier de nodige aandacht aan besteed.
Passieve Ontspanning: Hiermee bedoelen wij, schouwburgbezoek, het bijwonen van concerten e.d. Verschillende afdelingen, waar jongeren werken, hebben reeds informatie gekregen over het Cultureel Jeugdpaspoort.
Aktieve Ontspanning: Hiermee bedoelen we sport en andere aktiviteiten waarbij men zèlf bezig is. Hiervoor hebben wij natuurlijk de Personeelsvereniging, maar wij willen toch ook hieraan een steentje bijdragen.
Uit het idee voor kamerbewoners een soort trefpunt te creëren, is de gedachte gegroeid een jeugdsoos te stichten. Dankzij de grote medewerking, die we van alle kanten krijgen, kunnen we nu reeds meedelen, dat het embryonale tijdperk bijna verleden tijd is en als alles volgens plan verloopt de geboorte ongeveer half maart a.s. in de voormalige kantine-kastenfabriek, verwacht kan worden. Zoals bij alle geboorten is de officiële datum nog niet bekend. Deze zal op de mededelingenborden worden bekend gemaakt.
Voor alle verdere vragen die u nog mocht hebben, kunt u bij één van de leden terecht.

De leden zijn:

Annie Sanstra	Comm. Afd.
Frans Vrolijk	Teener Workshop
Alex Schoonderwoerd	Bedrijfsschool Metaal
Emiel Oosthoek	Bedrijfsschool VEV
Edwin Dammers	Constr. Printers
Rinus Goedhart	Gereedschapmakerij
Willem de Kok	Bedrijfsschool Metaal
André de Vree	Mont. Periferie
Kees van der Poel	Meetapp. Lab.
René Rumling	FV Periferie
Johan Zwart	Lab. Verkeerssystemen
Jaap de Bruijne	Schakeltechn. bur. Verk. Syst.

IN MEMORIAM

W. A. KUIJVENHOVEN

3 februari is onze oud-collega W. A. Kuijvenhoven overleden. In maart 1930 kwam hij in onze dienst en was gedurende bijna 35 jaar werkzaam in de Machinale Houtbewerking en het Centraal Service Onderdelenmagazijn. Sedert 1963 was hij wegens ziekte niet meer in onze dagelijkse werkgemeenschap aanwezig. Onze deelneming gaat uit naar zijn vrouw en verdere familieleden.
Hij ruste in vrede.

G. KAGIE

Maandag 26 januari bereikte ons het droevige bericht, dat G. KAGIE was overleden.
Hij is na een langdurige, maar moedig gedragen ziekte op zondag 25 januari overleden.

Gedurende de meer dan 29 jaar dat hij bij ons bedrijf werkzaam was, heeft hij niets nagelaten om zijn werk zo goed mogelijk te verrichten. Hij was een medewerker die de kunst verstond met iedereen prettig om te gaan. Zeker ook om deze goede eigenschap zullen wij hem missen.
Onze gedachten gaan hierbij ook uit naar de familieleden van Kagie. Zij hebben een echtgenoot en een vader verloren, die pas 52 jaar oud was. Wij hopen dat zij de kracht zullen vinden om deze, voor hen zo zware, beproeving te dragen.
Kagie rust zacht.

H. Honegger.

P. C. CAMPHUYSEN

13 februari ontvingen wij het bericht dat onze oud-collega P. C. Camphuysen op 11 februari in de leeftijd van 80 jaar is overleden. Van 1946 tot 1956 was hij in onze dienst als slijper in de afdeling Nabewerking. Velen onzer zullen zich herinneren hoe hij zich op positieve en enthousiaste wijze inzette voor zijn werkzaamheden in de personeelsvertegenwoordiging, die toen de Kern heette. Zijn vrouw en verdere familieleden wensen wij alle sterkte om dit verlies te aanvaarden.
Hij ruste in vrede.

VERZILVERING VAN CHEQUES

Zou het mogelijk zijn cheques bij onze eigen kas in de Afdeling Administratie te verzilveren?

Jammer voor betrokkenen moet hierop in principe negatief worden geantwoord. Het streven, de stroom bankbiljetten en munten buiten de onderneming te houden moet consequent worden doorgevoerd. Een groot concern dient deze politiek met haar kasmiddelen duidelijk te volgen, aangezien hier spoedig grote bedragen aan dood geld (dus duur geld) mee gemoeid zijn.

Wij mogen ervan uitgaan, dat het gebruik van giraal geld (dus cheques en giro-overschrijvingen) meer en meer ingang zal vinden. In de gezinnen zal men ongetwijfeld een redelijke oplossing vinden voor deze problemen. Men moet echter serieus hiernaar streven. Bovendien hebben wij in de onmiddellijke omgeving van ons bedrijf enige mogelijkheden:

Raiffeisenbank
Prinses Mariannelaan 280 - Voorburg;
Raiffeisenbank
Parkweg 11 - Voorburg;
Boerenleenbank
Prins Bernhardlaan 228 - Voorburg;
Algemene Bank Nederland
Geestbrugweg 13 - Rijswijk;
Amrobank
Parkweg 28 - Voorburg;
Postkantoor
Prins Bernhardlaan - Voorburg.

Bovendien staat de wagen van de Nutsspaarbank vrijdags in beide pauzes op het binnenterrein van ons bedrijf.

Het is u bekend, dat het voor iedereen mogelijk is zijn/haar salaris via overschrijving naar giro of bank te ontvangen. Wij willen graag met nadruk aanbevelen dit systeem te gaan toepassen. Het blijkt beslist voordelen te hebben voor alle betrokkenen. Formulieren hiertoe liggen voor u gereed bij de Administratie Personeelzaken, de heer Noordendorp.

De Gepensioneerdenclub kwam bijeen:

12 november, een middag met prachtige dia's en een interessant, toelichtend praatje van dr. Scheurer, oud personeelchef van het bedrijf;
10 december, voor de jaarlijkse kienmiddag. Iedereen won weer wat, al duurde het soms lang voordat er „kien" geroepen kon worden. De 76 aanwezigen kunnen terugzien op een geslaagde middag. Toch denkt het bestuur erover de volgende keer een kien-AVOND te houden, omdat men 's middags te veel in tijdnood komt;
14 januari. Ook dit was een zeer interessante middag. De heer en mevrouw Van der Schaaf uit Amersfoort hadden een aantal weefgetouwen en werkstukken meegebracht. Vooral de dames hadden hiervoor veel belangstelling. Aanstaande weefsters (of wevers) kunnen alle gewenste inlichtingen krijgen bij mevrouw Van der Schaaf. De vertoonde dia's gaven een mooi beeld van wat men met enige artistieke aanleg bereiken kan;
en 11 februari. Deze middag stond in het teken van de goochelkunst. Mr. Benco toonde zich een meester in dit vak, daarbij op even vaardige wijze begeleid door de heer Kieft aan de vleugel. Hartelijk dank, ook aan het kantinepersoneel, voor de uitstekende verzorging.

dM.

Betaal-girocheques en de N.Z.H.

Van enige kanten is het verzoek gekomen bij de N.Z.H. te bevorderen, dat men op deze buslijnen kan „betalen" met cheques. Wij stelden ons in verbinding met het hoofdkantoor te Haarlem, waar men ons verzekerde dat deze zaak in behandeling is; men heeft de overtuiging genoodzaakt te zijn de spoorwegen hierin te volgen. De administratieve procedure acht men voor de N.Z.H. intern echter nogal ingewikkeld, vooral omdat de ervaring bij de Nederlandse Spoorwegen uitwijst, dat onduidelijk uitgeschreven cheques, of cheques voor zeer kleine bedragen, een grote „romp-slomp" veroorzaken. Van onze kant hebben wij ons minder pessimistisch geuit en de heren aangemoedigd spoedig tot een regeling over te gaan.

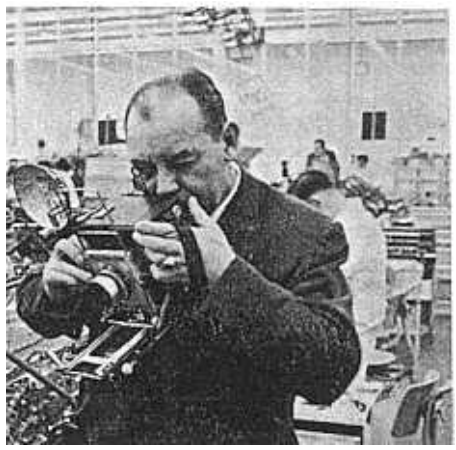

WIJ GEDENKEN

Woensdag, 14 januari, bereikte ons het bericht dat de heer T. A. MEIJER in de leeftijd van 61 jaar was overleden. Ofschoon hij geen deel uitmaakte van onze werkgemeenschap, verscheen hij gedurende tientallen jaren zo vaak in ons midden, dat wij hem zonder overdrijven tot een der onzen mochten rekenen.

Veel lief en leed, dat zich binnen ons bedrijf afspeelde, heeft hij in al die jaren voor ons vastgelegd. Zijn vakmanschap gepaard aan zijn gave om snel prettige menselijke contacten te leggen maakte hem tot een graag geziene gast binnen onze muren.

Wij zijn er van overtuigd dat wij namens velen spreken, wanneer wij zijn echtgenote en kinderen sterkte toewensen voor al die momenten, waarin zij hun man en vader zullen missen.

Hij ruste in vrede.

Geslaagd voor:

het praktijk-diploma Machineschrijven van de Vereniging van leraren: F. Ghajar Damgani;
het diploma „computerprogrammering fundamentals" en „fundamentals of fortran IV": de dames C. M. van Noort en J. B. M. Zandbergen en de heren H. K. A. van Duivenbooden, V. M. Glaser, K. de Graaf, M. A. Jansen, B. W. J. M. Kruijsen, J. G. Polders en J. S. de Ruijter;
2-jarige Deklaranten cursus van de Verladers en Eigen Vervoerders Organisatie: A. Sprokkereef;
het diploma Uitgebreide Technische basiscursus Elektrotechniek: W. Lengton;
het diploma Middelbaar Elektronica 1e gedeelte: J. H. Kieft, G. J. Oomen, C. de Vrij, W. L. J. Mansveld, J. H. v. d. Vinne en A. A. Verheij.

Tegemoetkoming studiekosten:

een zeer gewaardeerde hulp bij de studie, waarvan velen gebruik maken. Maar let u wel op: alleen voor een studie bij te goeder naam en faam bekend staande instituten wordt tegemoetkoming gegeven.

Vooral op het gebied van schriftelijke cursussen wordt veel gebeunhaasd en alleen voor opleidingen bij door het ISO (Inspectie Schriftelijk Onderwijs) erkende instellingen kan men tegemoetkoming in de studiekosten aanvragen. Het is dus zaak, ingeval van twijfel, **van tevoren** overleg te plegen met afdeling Opleiding (tel. 412), vooral wanneer het gaat om dure cursussen.

Afdeling Opleiding.

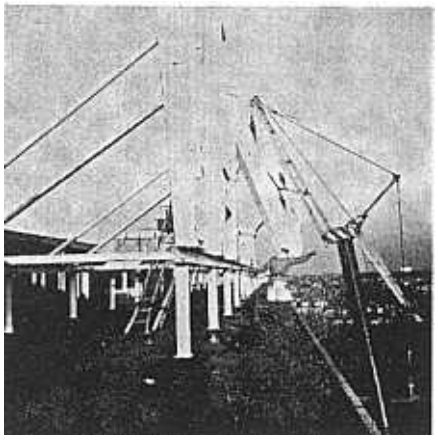

ONZE NAAM IN DE TAKELS

Gelukkig had onze collega L. den Arend, Technische Bedrijven, eind november zijn camera bij de hand toen onze naam van het dak werd verwijderd. Misschien hebben velen van u zich afgevraagd of wij, van deze hoogte af gezien, verder naamloos de toekomst in zullen gaan. Op korte termijn verschijnen echter nieuwe letters op ons dak, die den volke kond doen dat PHILIPS-Van der Heem hier is gevestigd.

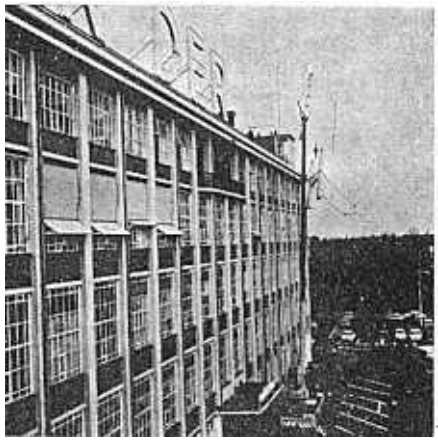

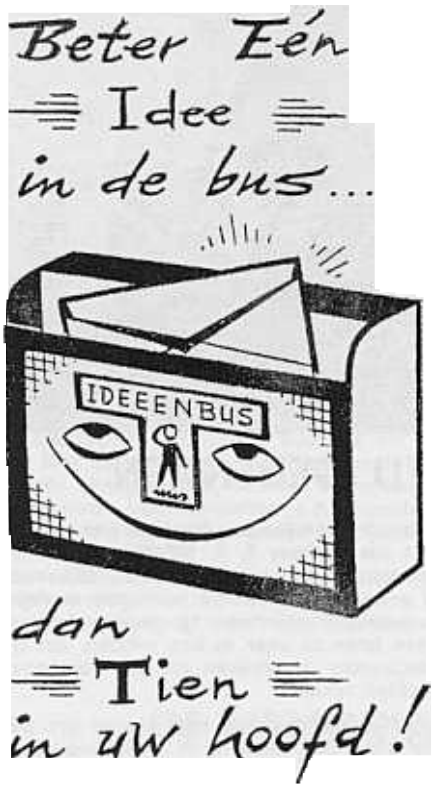

Uitslag kerstpuzzel

Kennelijk waren er tijdens de afgelopen feestdagen toch nog wel wat verloren uurtjes, die gebruikt zijn om de kerstpuzzel op te lossen. Praktisch alle inzenders hadden een foutloze oplossing, zodat wij voor de toekenning van de diverse prijzen een kleine loterij op touw hebben moeten zetten.
De gevraagde wens luidde:
Als sterren stralen in de nacht, waarin u het Nieuwjaar verwacht, is iedere ster een goede wens van ons aan u, van mens tot mens.
Degenen, die in de prijzen vallen zijn:
1e prijs: *f* 25,—: de heer G. A. Overeem, Magazijn; 2e prijs: *f* 15,—: de heer H. Bultman, Gereedschapmakerij; 3e prijs: *f* 10,—: mevrouw C. L. Smit, Administratie; 4e t/m 6e prijs: *f* 5,—: de heer J. C. Warmerdam, Gereedschapmakerij, mevrouw G. H. M. v. d. Lans-Parlevliet en de heer A. Smit. De twee laatstgenoemde prijswinnaars krijgen hun prijs thuis gestuurd. De overigen verzoeken wij zich te vervoegen bij de redaktie (Administratie Personeelzaken).

Om maar meteen met de deur in huis te vallen: Een nabetaling van *f* 125,— ging over in handen van de heer C. C. Hage, Machinale Afdeling, voor een idee uit 1967 over het gebruik van incourante hardmetalen plaatjes.

De heer A. Verkou van dezelfde afdeling ontving een beloning van *f* 200,— voor zijn idee over een soeciale afsteekbeitel.

f 75,— tenslotte kon de ideeëncommissie toekennen aan de heer J. J. Touw, afdeling Montage Verkeer, voor zijn idee dat betrekking had op een draadvorm voor een schakelunit.

Alle gelukkigen: onze gelukwensen!

Ik ben een dure kostganger

Ik ben een dure kostganger, maar sta dan ook vierentwintig uur per etmaal tot uw beschikking. 5-daagse werkweken en vakantietoeslag lap ik aan mijn laars; ik heb nooit griep, oorontsteking of kiespijn. Goed beschouwd is mijn assistentie uniek en onbetaalbaar, vindt u niet? Maar toch krijg ik er soms grijze haren van, wanneer ik merk hoe u op mijn service reageert.
Waarom houdt u uw gesprekken niet kort? Begrijpt u niet dat de tijd van u en uw gesprekspartner kostbaarder is dan u denkt? Waarom liet u gisteren uw relatie vijf minuten wachten, omdat u iets moest nakijken? Had hem later maar teruggebeld.
Waarom moest u gisteren nog even aan collega Pietersen vertellen dat de man van de nicht van tante Mien in Gravenlandsebroek tien gulden in de voetbaltoto had gewonnen? Daardoor heeft een interlokaal gesprek onnodig op u moeten wachten!
Waarom drukt u mijn knopjes altijd met uw vingers neer? Zo ontstaan er storingen. Leg liever de hoorn erop.
Waarom moet de telefoniste altijd extra naar uw naam en toestelnummer informeren, wanneer u een gesprek aanvraagt?
Waarom liep u vanmorgen van uw kamer toen u Leeuwarden had aangevraagd?
Waarom hebt u de onhebbelijke gewoonte de telefooncentrale na enkele minuten te vragen waar uw gesprek met Goes toch blijft? Dacht u dat men u zou vergeten?
Gisteren had u niet zo'n goed humeur, weet u nog? Niemand roept „ha" wanneer er een aanslagbiljet in de brievenbus ligt. Maar waarom was u zo onvriendelijk tegen de telefoniste?
Weet u, waardoor dikwijls verkeerde aansluitingen ontstaan? Omdat u uw wijsvinger in de cijfergaatjes laat, wanneer de schijf terugdraait. Terugdraaien kan de schijf alleen wel.
Wees kort, zakelijk en beleefd als u wilt, dat men tegen u kort, zakelijk en beleefd zal zijn.
Heb ik u misschien op uw teentjes getrapt? Sorry dan. Zegt u misschien: „Ze kunnen me nog meer vertellen!"? Inderdaad, ik zou u nog meer kunnen vertellen, maar ik vind dat het vandaag zo wel kan. Van mijn kant zeg ik: „U kunt altijd rekenen op uw onbetaalbare assistent".

Telefoon.

Overgenomen uit: ‚De Eendragt".

Bedankt

Oud-gedienden en gepensioneerden danken langs deze weg de direktie heel hartelijk voor het Kerstpakket dat zij hebben ontvangen.
Voor bewijzen van belangstelling ontvangen bij ziekte, jubileum of pensionering danken velen hun chefs, bazen, collega's en Ziekentroost. Deze dankbare medewerkers zijn: C. R. I. S. Meijer, F. H. Nieuwland, J. van Deursen, W. M. Slinger, J. Kommer, A. R. van Asperen, J. H. P. Susan, Th. Schrijver, M. Bruijn en D. A. de Vreugd.

Proficiat

In de afgelopen weken hebben wij weer diverse geboortekaartjes ontvangen. De gelukkige ouders van een gloednieuwe zoon of dochter feliciteren wij van harte en hun namen geven wij even aan u door: W. v. d. Berg, zoon; C. T. v. d. Tol, dochter; J. P. M. Erkens, zoon; J. Wisse, zoon; A. J. Barreto Vieira, dochter; Th. de Lange, zoon; J. A. T. van 't Walderveen, zoon en H. Westdijk, dochter.

Hierbij willen wij direktie, chefs en collega's hartelijk danken voor de vele blijken van belangstelling tijdens de ziekte en na het overlijden van mijn man en onze vader.

Mevrouw J. M. Kagie-Willard
Bert en Han.

Ten afscheid

De heer D. G. Wouters verzocht ons collega's en bekenden te groeten en te bedanken voor de prettige samenwerking. Dit in verband met het feit dat hij naar Groningen is verhuisd.

Gehuwd

Op 29 januari is de heer J. Kornaat getrouwd met mejuffrouw S. Dankers en 6 februari is de heer J. van der Linden getrouwd met mevrouw E. A. P. Zuiderwijk. Beide echtparen wensen wij van harte geluk.